

# **RAPPORT D'ACTIVITÉ DES POMPES FUNÈBRES INTERCOMMUNALES DU BRIANÇONNAIS**

**Janvier 2015 – Décembre 2015**



## 1. INTRODUCTION.

Le Centre Funéraire est situé avenue Adrien Daurelle, juste au-dessous de l'hôpital, à proximité des maisons de soins a été ouvert le 1<sup>er</sup> janvier 2000.

Il est au cœur d'un quartier en expansion et architecturalement bien intégré dans l'environnement urbain.

Après quelques difficultés d'intégration, tout au début de sa construction, il est à présent bien implanté dans le secteur et les relations sont excellentes avec le voisinage.

Sa création a été appréciée par la population qui peut profiter, grâce à lui, d'un accueil qui manquait cruellement aux structures précédemment existantes.

Le bâtiment se scinde en deux parties qui se doivent d'être distinctes conformément à la législation funéraire :

- Le centre funéraire : lieu de réception et de conservation des corps des personnes décédées qui sont transportées des lieux de décès soit par nos soins, soit par tout opérateur funéraire habilité qui en fait la demande. Il est composé d'une salle d'attente, salle de conservation des corps et d'un laboratoire ou salle de préparation des corps ou utilisé pour les toilettes, l'habillage ainsi que les toilettes confessionnelles des défunts. Dans la partie salon funéraire, nous avons mis en place des serrures électroniques offrant ainsi la possibilité aux familles qui le souhaitent de pouvoir visiter leurs défunts en dehors des heures d'ouverture du Centre Funéraire et les veiller pour celles qui le désirent. L'accès se fait au moyen d'une carte magnétique programmée en fonction des horaires des obsèques des défunts.
- Les PFIB : lieu de réception des familles pour l'organisation et la préparation des obsèques. Il est composé de bureaux d'accueil des familles, ainsi que d'une salle de présentation des cercueils et accessoires (capitons, poignées, croix, emblèmes civils ou religieux, urnes, croix ou stèles de remarque,...), de composition florales et d'articles funéraires.

Ces deux parties doivent avoir une entrée indépendante l'une de l'autre, ainsi que les lignes téléphonique, avec numéros d'appels différents. Le public ne peut pas communiquer d'une section à l'autre. Cela serait contraire à la réglementation funéraire. Certains de nos collègues ont été attaqués par des entreprises concurrentes et ont été contraints d'effectuer des modifications.

Les Pompes Funèbres Intercommunales gèrent les deux structures dont la comptabilité est commune, mais le fonctionnement indépendant. C'est un fonctionnement en régie autonome avec personnalité morale, c'est-à-dire avec un Conseil d'Administration et autonomie financière. Ce sont les recettes d'exploitation qui génèrent les fonds de fonctionnement et d'investissement.

La décision de l'évolution de la régie municipale en régie intercommunale, ainsi que la construction du Centre Funéraire Intercommunal, a été la conséquence de la loi du 10 janvier 1993, qui permettait l'ouverture à la concurrence dans le domaine funéraire et qui mettait fin à années de monopole. Cette loi a été applicable dans un délai de trois ans pour les établissements et entreprises privés et dans un délai de cinq ans pour les régies municipales, intercommunales et établissements publics. L'échéance pour le monopole de la régie municipale arrivait à la date du 10 janvier 1998.

A partir de cette date, la régie devenait un opérateur funéraire comme un autre, ce qui a amené des opérateurs funéraires à s'installer dans le Briançonnais. Nous avons été confronté à la nécessité de construire un Centre Funéraire rapidement et la décision a été prise de transformer la régie municipale en une régie Intercommunale.

Notre compétence se limite aux activités funéraires, et depuis le 10 janvier 1998, les opérateurs funéraires publics ne sont plus autorisés à gérer les cimetières, ni accepter les déclarations de décès, cela reste du pouvoir de Police du Maire de chaque commune.

## 2. MISSIONS.

À l'origine le Centre Funéraire avait été prévu pour la commune de Briançon, au fil des études, il est apparu clairement que c'était un projet correspondant aux objectifs d'une Communauté de Communes, ce qui a été réalisé. Notre champ d'action s'étend donc sur le territoire des 13 communes appartenant à la Communauté de Communes du Briançonnais et, lorsque nous sommes contactés par des communes environnantes, dans le Queyras, l'Argentiérois, la Vallouise, la vallée de Freissinières, etc... (Environ 25 communes : Aiguilles, Arvieux, Champcella, Embrun, Eyglies, Freissinières, Guillestre, La Batie-des-Vigneaux, La Roche-de-Rame, L'Argentière-la-Bessée, Les Vigneaux, Montdauphin, Pallons, Pelvoux, Prelles, Puy-Saint-Vincent, Queyrières, Réotier, Saint-Clément-sur-Durance, Saint-Crépin, Sainte-Marguerite, Saint-Martin-de-Queyrières, Vallouise, Vars, Villar Meyer,...)

Nous nous efforçons de respecter au maximum l'éthique du Service Funéraire Public en maintenant un service de proximité, en étant à l'écoute des familles, en les soulageant au maximum de la lourdeur et des contraintes administratives en maintenant le coût de nos prestations au plus bas possible des tarifs.

Nous pouvons gérer l'organisation d'obsèques sur l'ensemble du territoire et assumer également le transport de corps et l'organisation des funérailles à l'échelon international.

Une salle de présentation des cercueils permet aux familles de faire leur choix parmi de nombreux modèles exposés. Nous mettons à leur disposition un éventail important d'articles funéraires et de compositions florales.

La tendance actuelle veut que les personnes organisent elles-mêmes leurs obsèques, avant leur décès. À cet effet, nous avons mis en place un choix de contrats obsèques que nous leur proposons.

Pour cela, nous avons un prestataire en assurance (Mutac, qui est la mutuelle de l'association crémaliste). La législation ne permet plus aux opérateurs funéraires de proposer des contrats obsèques directement. Les opérateurs funéraires deviennent par ce fait courtier d'assurance et doivent avoir suivi la formation réglementaire afin d'être inscrit à l'ORIAS.

Les formations destinées aux agents des Pompes Funèbres, qui étaient initialement réglementaires et habilitantes, font aujourd'hui l'objet d'une formation plus encadrée avec en fin de celles-ci, un diplôme pour chaque spécialité.

### 3. DIRECTIONS.

#### CONSEIL D'ADMINISTRATION.

Un Conseil d'Administration composé de 13 membres, représentant chacune des communes, assure la surveillance et la bonne marche de la régie des Pompes Funèbres qui est dirigée par un directeur, agent territorial obligatoirement.

Composition des membres du Conseil d'Administration :

- ✚ Mme MARCHELLO Marie, Briançon,
- ✚ Mme MATHONNET Nicole, Villar d'Arène,
- ✚ Mme MEYZENC Magali, Puy Saint-André,
- ✚ Mr AIMARD Thierry, Val-des-Prés,
- ✚ Mr ASTIER Simon, Saint-Chaffrey,
- ✚ Mr CHEVALIER Jean-Louis, Névache,
- ✚ Mr DEMOULIN Jacques, La Salle-les-Alpes,
- ✚ Mr DU CHAFFAUT Gilles, Le Monétier-les-Bains,
- ✚ Mr FARDELLA Alain, La Salle-les-Alpes,
- ✚ Mr FORNESI Marc, Montgenèvre,
- ✚ Mr REY Daniel, Cervières,
- ✚ Mr ROUX Henri, Villard-Saint-Pancrace,
- ✚ Mr SEVREZ Jean-Pierre, La Grave.

## PERSONNEL :

### Organigramme des PFIB.

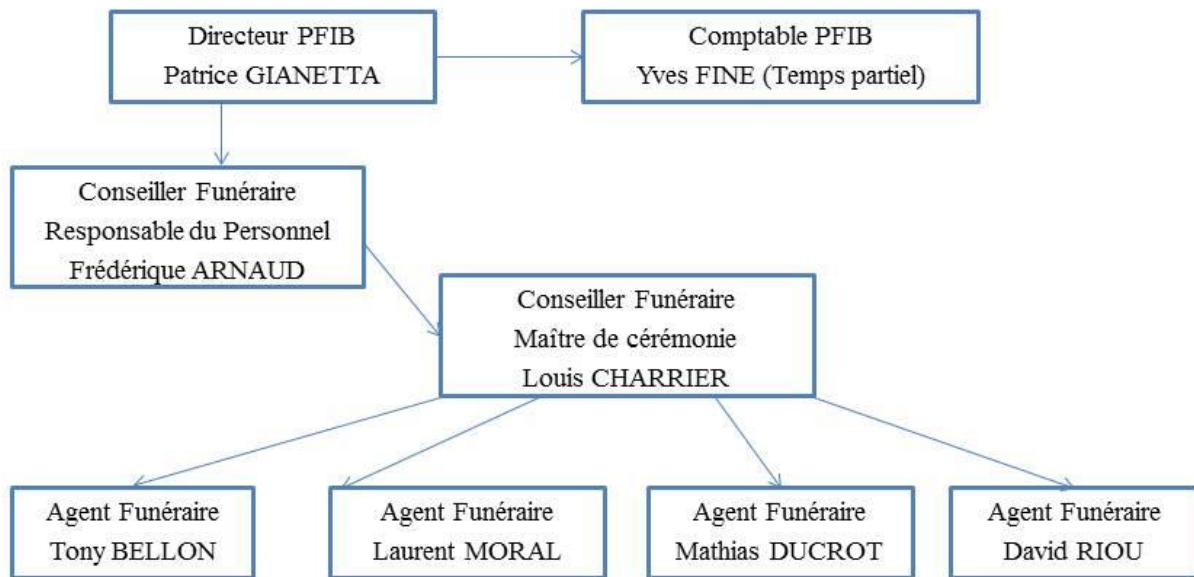

Nous rencontrons toujours des difficultés à recruter des personnes responsables, en mesure de s'investir dans leur mission, et surtout à fidéliser le personnel technique.

#### • Mouvements de personnels - Année 2015 :

Nom Prénom	Date d'entrée	Date de sortie
DEMETRACOPOULOS Grégory		30/06/2015
DUCROT Mathias	18/11/2015	
LEGOUSSOUART Stanislas	06/11/2015	
PASCAL Kévin	08/06/2015	30/09/2015
SILVE Florent	11/05/2015	31/08/2015
TAVEAU Alexandre	01/09/2015	30/11/2015
WINZBERGER Frantz	05/10/2015	03/11/2015

Afin de palier à ces difficultés, nous avons modifié l'ensemble des contrats, en intégrant des grilles de qualification et d'ancienneté, afin de valoriser le poste et la fonction de chaque agent. Pour cela, nous nous sommes adressés aux différents services de Pompes Funèbres Publiques de France, afin d'avoir une vision précise et de nous permettre d'ajuster au mieux les contrats de nos agents.

Des formations spécifiques aux métiers du funéraire ont été effectuées par nos agents pour l'ensemble du personnel technique et administratif, pour d'améliorer la qualité du service rendu.

Ces formations ont pour thème :

- ✚ Formation hygiène et sécurité du personnel,

- ✚ Formation sur le terrain fossoyeur, étayage, mise en place du container à terre avec respect des consignes de sécurité et port des E.P.I. (équipements de protection individuel).
- ✚ Formation de portage de cercueils,
- ✚ Formation et mise en place de l'entretien du matériel de l'atelier,
- ✚ Formation psychologique du deuil,
- ✚ Formation à la mise en bière.

Nous avons fait l'acquisition de blindages de sécurité afin de stabiliser la terre pendant le creusement, ainsi qu'un container à terre qui permet de mettre la terre au-dessus des tombes sans abimer celles-ci, ni choquer les familles des tombes voisines, par une accumulation de terre sur leur concession. Nos agents semblent accepter ce fonctionnement et commencent à réaliser qu'ils effectuent, de cette manière, un travail plus sécurisé et professionnel. Ce qui a pour conséquence de voir moins de tombes s'écrouler.



AR PREFECTURE

005-240500439-20160712-06\_053\_2016-DE  
Reçu le 12/07/2016









On peut ainsi constater que le container à terre est au-dessus des concessions et, quand il est mis en place consciencieusement, il n'y a aucun risque pour les tombes voisines (Cet équipement a été acheté en Janvier 2004).

Nous avons aussi acheté un véhicule utilitaire "Fiat Ducato" afin de pouvoir tracter la remorque de la mini pelle et la mini pelle et fait passer le permis "E" à deux de nos agents. Ainsi, ils peuvent utiliser la mini pelle, ce qui les soulage pour le creusement des tombes et quand l'accès dans les cimetières le permet.



AR PREFECTURE  
005-240500439-20160712-06\_053\_2016-DE  
Regu le 12/07/2016



Cette année, nous avons fait l'acquisition d'un nouveau marteau-piqueur électrique. Ce matériel plus léger et plus maniable est utilisé l'hiver pour l'ouverture des concessions quand la terre est gelée en parallèle avec le groupe électrogène.



Concernant le personnel d'accueil aux familles et administratif, les formations sont maintenues, afin qu'ils puissent avoir une expérience plus complète, tant dans l'accueil et la réception des familles, que sur le plan législatif.

# RAPPORT D'ACTIVITE 2015

AR PREFECTURE  
 0500439-20160712-DE\_053\_2016-DE  
 Recu le 12/07/2016

DEPENSES			RECETTES		
Nature	BP 2015	CA 2015	Nature	BP 2015	CA 2015
<b>FONCTIONNEMENT</b>					
Charges à caractère général Achat de cercueils et accessoires funéraires Locations immobilières Impôt Sociétés Factures pour tiers Assurances	280 900	226 747	Produits de gestion courante	540 000	576 875
Impôts et taxes	/	/	Autres Produits de Gestion courante	2 000	35 119
Charges de Personnel	363 800	307 283	Produits Financiers	200	/
Dotation aux amortissements	24 000	13 076	Produits exceptionnels	/	/
Charges de Gestion courante	12 500	/	Atténuation de Charges	/	/
Charges exceptionnelles	1 100	/	/	/	/
Dépenses imprévues	1000	/	/	/	/
Virement à la section investissement	714 044	/	Excédent antérieur reporté	/	/
<b>TOTAL</b>	<b>1 397 344</b>	<b>547 106</b>		<b>542 200</b>	<b>611 994</b>
<b>INVESTISSEMENT</b>					
Déficit investissement reporté					
Terrains	300 000	/	Virement de fonctionnement	714 044	/
Immobilisations incorporelles	/	/	/	/	/
Construction Bâtiment	400 000	/	/	/	/
Installations spécifiques	4 000	1 136	Amortissements Immobilisations corporelles	24 000	13 076
Matériel de transport	33 872	/	/	/	/
Matériel de bureau et informatique	5 000	/	Divers Réserve	/	/
Mobilier	13 000	/	/	/	/
Installations générales	11 000	/	Excédent antérieur reporté	28 828	/
<b>TOTAL</b>	<b>766 872</b>	<b>1 136</b>		<b>766 872</b>	<b>13 076</b>

Résultats de clôture :

Excédent d'exploitation	920 031.00
Excédent d'investissement	40 769.00
Résultat d'exécution	960 800.00

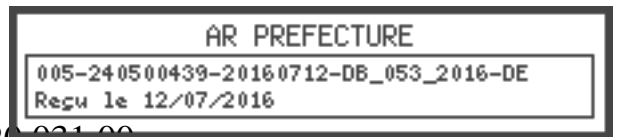

#### Acquisition de matériel (détail des équipements + coût)

Désignations	Fournisseurs	Date achat	Montant
Marteau Piqueur	Gérard&Peysson	28/02/2015	1136.33

#### Décisions les plus significatives :

- ✚ Approbation du Compte administratif 2014,
- ✚ Approbation du Compte de Gestion 2014,
- ✚ Affectation du résultat 2014,
- ✚ Vote du budget primitif 2015.

## 4. ORGANISATION.

### FONCTIONNEMENT ET TRAVAUX.

Le fonctionnement d'une régie est soumis aux règles d'un établissement public, mais est un service à vocation commerciale, le côté profit n'est pas notre préoccupation principale ; mais, pour assurer la pérennisation de l'entreprise, nous devons impérativement avoir une gestion rigoureuse et dégager un bilan positif.

Nous effectuons régulièrement des travaux d'entretien et de rénovation dans le Centre Funéraire afin d'offrir aux familles un cadre apaisant.

La mise en place d'une procédure d'accès aux salons funéraires extrêmement souple donne toute satisfaction aux familles, une demande croissante pour ces derniers ne nous permet plus actuellement de satisfaire aux souhaits des familles.

Nous avons, dans un esprit de service offert aux familles, mis en place un site internet. Les familles ont la possibilité de voir les prestations et services que nous proposons, mais en plus, et cela gracieusement, elles ont la possibilité de faire paraître les avis de décès sur notre site, avec les horaires des obsèques et des offices.

D'autre part, à l'origine, nous avons mis en place un dossier photocopié qui permettait aux familles de connaître les formalités à accomplir après les obsèques. Dans les huit jours, dans le mois et les six mois après les décès (ce sont les trois périodes

importantes). Nous avons travaillé dans ce domaine, dans le cadre de l'UFP (Union du Pôle Funéraire Public) afin d'élaborer un livret qui permet une présentation plus agréable, mais aussi, les renseignements concernant les organismes à avertir avec un modèle de lettre type adressée aux principaux organismes.

Dans ce livret, nous offrons aux familles, la possibilité de contacter un organisme par téléphone (Funéraire Public Assistance) et des téléconseillers, formés à répondre aux préoccupations des familles, peuvent répondre aux questions non abordées dans le livret, et peut-être d'autres plus personnelle liées à la succession.

Nous nous sommes rendu compte que nous pouvions encore améliorer ce service et c'est chose faite puisque nous venons, à l'instant, de mettre en place une clé USB reprenant les informations du livret d'assistance, complétées par des modèles de lettres types destinées aux organismes à avertir dans les différentes périodes après le décès (huit jours, un mois et six mois).

• Prestations (Tableau 2009-2014 ci-dessous) :

- Nombre d'inhumations prises en charge et répartition en %

- Sur le périmètre de la CCB = 106 soit 63,86 %
- Hors de la CCB = 60 soit 36,14 %
- Total année 2014 = 166 décès.

**Années 2009 à 2015.**

Années	Décès pris en charge dans les Communes			Dont décès dans les établissements de Soins			Mises en bière effectuées			Cérémonies et Recueils	Crémations			Inhumations			Exhumations		
	CCB	Hors CCB	Total	CCB	Hors CCB	Total	CCB	Hors CCB	Total		Gap	Autres	Total	CCB	Hors CCB	Total	CCB	Hors CCB	Total
2009	244	53	297	213	2	215	241	3	244	173	0	87	87	98	75	173	12	9	21
2010	240	67	307	215	3	218	246	3	249	178	0	83	83	122	65	187	23	7	30
2011	225	71	296	187	3	190	218	6	224	157	63	12	75	119	52	171	27	6	33
2012	208	50	258	186	0	186	195	3	198	144	57	7	64	101	50	151	33	5	38
2013	236	61	297	201	2	203	238	2	240	171	69	12	81	107	65	172	19	11	30
2014	205	67	272	172	4	176	227	4	231	156	84	7	91	103	60	163	35	8	43
2015	231	60	291	191	3	194	265	4	269	153	90	5	95	106	60	166	37	16	53

## 5. CONCLUSION.

Malgré la situation géographique et la qualité des locaux, ceux-ci restent un peu étroit et il serait souhaitable d'envisager un agrandissement du bâtiment existant. Il apparaît nécessaire de construire de nouveaux salons de présentation, ainsi qu'une salle de cérémonie dite "omni cultes".

Avec la modification des mentalités et l'augmentation du taux de crémations, les familles, qui ne souhaitent pas de cérémonies religieuses avant un départ pour la crémation, n'ont pas de salle de recueillement au Centre Funéraire et nous nous trouvons un peu démunis, n'ayant rien à leur proposer.

Un agrandissement a été envisagé et un avant-projet sommaire a été réalisé par l'architecte qui est à l'origine de l'extension du Centre Funéraire Intercommunal.

Cela reste à la discrétion des administrateurs et des élus communautaires. Il reste néanmoins à étudier, peut-être, d'autres possibilités de construction et à les chiffrer. Une commission d'appel d'offres a été constituée et les membres désignés.

La Présidence de la commission d'appel d'offres revient à Monsieur Alain FARDELLA, Président des PFIB.

Les membres titulaires sont :

- Mr AIMARD Thierry,
- Mr DEMOULIN Jacques,

Les membres suppléants sont :

- Mr FORNESI Marc,
- Mr DU CHAFFAUT Gilles,

Ci-dessous, une proposition de plans d'agrandissement :

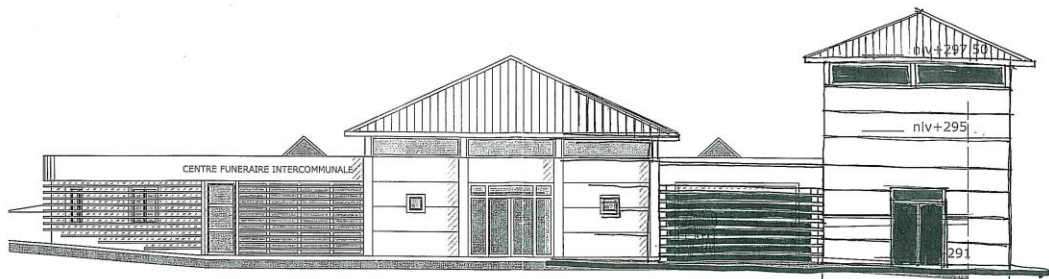

Façade sud - inchangée - échelle 1/100

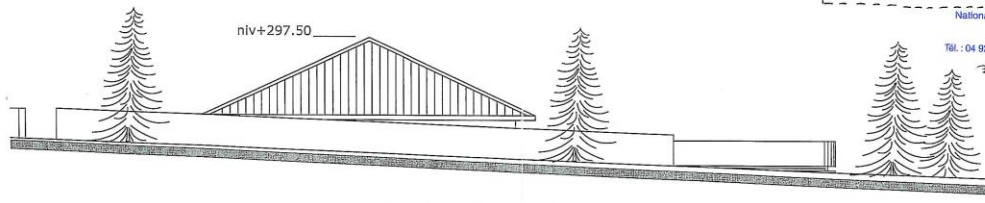

Façade nord - inchangée - échelle 1/100

Alessandro ROVAGNA  
 Architecte s.l.a.s.  
 Nationale 048866 - Régionale 5409  
 21, rue Alphonse  
 05100 Briançon  
 Tél. : 04 92 21 00 99 - Fax : 04 92 21 05 84  
 Briançon le 23/07/16

ar	4	Création d'une salle d'attente
	06-23	Section AH, parcelle n°88 05100 Briançon
		Pompes Intercommunales du Briançonnais
		12, Avenue Adrien Daurelle
	DT	Façades - inchangées
		23 août 2006

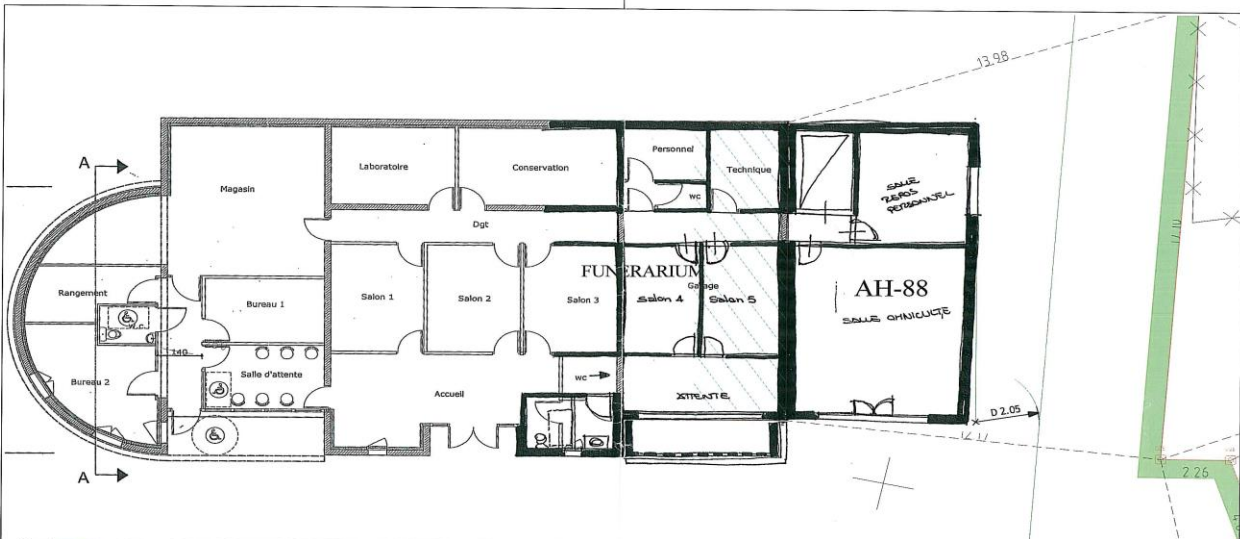

1 Niveau 0  
 Ech : 1 : 100

ar	Alessandro ROVAGNA Architecte D.F.A.P.T. 21, rue Alphonse, 05100 Briançon Tél. 04.92.21.00.99 Fax 04.92.21.05.84	CENTRE FUNERAIRE Avenue Adrien DAURELLE, 05100 Briançon
	DPC	Deuxième extension du centre funéraire
1 : 100	Faisabilité	1





L'agrandissement présenté permettrait d'avoir trois salons de présentation supplémentaires, une salle de cérémonie et un local de stockage pour les cercueils et accessoires, centralisés au même endroit ce qui éviterait les va et vient des agents et des véhicules, particulièrement pour la préparation des cercueils, ainsi qu'une salle mieux adaptée pour le personnel.

En conclusion, le taux de mortalité pour l'année 2015 est maintenu sur l'ensemble du territoire national. Nous continuons à constater une augmentation du nombre de crémations d'année en année. Quand il y a crémation, le cout des obsèques est moindre, particulièrement pour les ornements funéraires.